

MALA DIRETA
POSTAL
9912339035/2014 - DR/IMG
CRCMG
---CORREIOS---



<input type="checkbox"/>	MUDOU-SE
<input type="checkbox"/>	ENDEREÇO INSUFICIENTE
<input type="checkbox"/>	NÃO EXISTE O Nº INDICADO
<input type="checkbox"/>	FALECIDO
<input type="checkbox"/>	DESCONHECIDO
<input type="checkbox"/>	RECUSADO
<input type="checkbox"/>	AUSENTE
<input type="checkbox"/>	NÃO PROCURADO
<input type="checkbox"/>	OUTROS: _____
<input type="checkbox"/>	INFORMAÇÃO PRESTADA PELO
<input type="checkbox"/>	PORTEIRO OU SÍNDICO
<input type="checkbox"/>	REINTEGRADO AO SERVIÇO
<input type="checkbox"/>	POSTAL EM _____
DATA: _____	RUBRICA: _____

Fechamento Autorizado.
Pode ser aberto pela ECT



CRCMG

CONSELHO REGIONAL DE CONTABILIDADE
DE MINAS GERAIS

Informativo do Conselho Regional de Contabilidade de Minas Gerais | Ano XVIII | nº 171 | Jan/Fev 2015

IV SEMINÁRIO INTERNACIONAL DE CONTABILIDADE PÚBLICA



“CONTABILIDADE PÚBLICA, GESTÃO E CIDADANIA”



5º FÓRUM NACIONAL
DE GESTÃO E CONTABILIDADE PÚBLICAS



PRÊMIO INTERNACIONAL

DE PRODUÇÃO CONTÁBIL TÉCNICO-CIENTÍFICA
PROF. DR. ANTÔNIO LOPES DE SÁ

Desenvolvimento Profissional

Eventos e cursos programados

para 2015 | página 4

Registro

Técnico em contabilidade: registro

até o dia 1/6/15 | página 5

Fiscalização

Saiba mais sobre a ITG 1.000

| página 8

Conselho Diretor 2014/2015

Presidente

Marco Aurélio Cunha de Almeida

Vice-Presidente de Administração e Planejamento

Rogério Marques Noé

Vice-Presidente de Ética e Disciplina

Rosa Maria Abreu Barros

Vice-Presidente de Fiscalização

Walter Roosevelt Coutinho

Vice-Presidente de Registro

Mário César de Magalhães Mateus

Vice-Presidente de Controle Interno

Antônio de Pádua Soares Pelicarp

Vice-Presidente de Desenvolvimento Profissional

Simone Maria Claudino de Oliveira

Vice-Presidente de Relacionamento Institucional

Jairo Marques Lopes Bahia

Conselheiros Efetivos

Alencar Pereira da Costa

Alexandre Bossi Queiroz

Andrezza Célia Moreira

Antônio Baitão de Amorim

Antônio de Pádua Soares Pelicarp

Carlos Alberto de Carvalho Junior

Célio Néio Pavione

Celso Guimarães da Costa

Geraldo César Frutuoso Guimarães

Guadalupe Machado Dias

Hilda Ramos Porto

Jairo Marques Lopes Bahia

José Athié Campos Cruz

José Francisco Alves

José Maria do Carmo

José Nascimento de Aguiar

Luiz Auto Fanini

Manoel Rodrigues Neto

Marco Aurélio Cunha de Almeida

Marcos de Sá Goulart

Mário César de Magalhães Mateus

Mário Lúcio Gonçalves de Moura

Milton Mendes Botelho

Oscar Lopes da Silva

Otorino Neri

Patricia Vasconcelos de Jesus

Paulo César Santana

Rogério de Souza Girardelli

Rogério Marques Noé

Romeci Rodrigues dos Santos

Rosa Maria Abreu Barros

Sérgio Dias Bobiano

Simone Maria Claudino de Oliveira

Vander Luiz Fonseca

Vidigal Fernandes Martins

Walter Roosevelt Coutinho

Conselheiros Suplentes

Adelson Batista Magalhães Filho

Alfredo Calixto Batista Netto

Azenite Almeida Reis

Berenice Pereira Sucupira

César Augusto de Barros

Cleber Teixeira

Daniel Gerhard Batista

Daniela Carla Ferreira Barbosa

Deusedit José de Campos

Diógenes de Sousa Ferreira

Edmarcos Braga dos Santos

Edna Mendes Hespagnol Costa

Eduardo Heleno Valadares Abreu

Edvar Dias Campos

Irene Corrêa da Rocha Reis

Janilton Marcel de Paiva

Jens Erik Hansen

Leonardo Luiz dos Santos

Luiz Gilberto de Paula

Marcos Antônio Rocha

Marcos José Faria

Maria das Dores Pereira

Maria Heloisa de Mendonça Nunes

Maria Inês Lara Silva

Marta Maria Guerson Ferreira

Orias Batista Freitas

Otarício José Dutra

Regina Gomes dos Santos

Regina Lopes de Assis

Renata Wanderley Pereira

Ronaldo Maciel Dutra

Sandro Ângelo de Andrade

Sebastião Cruvinel Fonseca

Walter Coelho de Moraes

Wander Moreira Vilela de Barros Prata

A relação das Delegacias Seccionais está disponível no portal:
www.crcmg.org.br

EDITORIAL

Informações importantes sobre as pesquisas de satisfação do CRCMG

Entre os diversos canais de diálogo que o CRCMG mantém com o profissional e a sociedade, um tem sido bastante explorado: a pesquisa de satisfação. O CRCMG já adota a cultura de aplicar regularmente pesquisas de satisfação relativas aos serviços oferecidos, referentes a: eventos e cursos; entrega da carteira de identidade profissional; biblioteca; atendimento presencial e Jornal do CRCMG. E, desde 2013, o CRCMG aplica, semestralmente, uma pesquisa de satisfação de âmbito geral, via internet.

Os resultados de todas essas pesquisas são utilizados como ferramenta de gestão, direcionando as ações e projetos para que o desempenho seja cada vez melhor e atenda ao grau de exigência dos profissionais e da sociedade. Os resultados têm sido bastante positivos, tanto que, em 2014, verificou-se com a aplicação da pesquisa via internet que o índice de satisfação com a qualidade do atendimento no CRCMG foi de 76%; e o índice de satisfação com as condições físicas foi 78%.

Em 2014, o questionário passou a contar com um campo para sugestões, de preenchimento não obrigatório. Com isso, os profissionais puderam manifestar-se livremente, e o Conselho pôde obter mais dados sobre o que eles esperam da entidade. Muitas sugestões interessantes foram apresentadas, contribuindo positivamente para o desempenho do Conselho. Por se tratar de um campo livre de manifestação, também houve reclamações, o que, da mesma forma, traz informações relevantes para a gestão da entidade.

No entanto, muitas das reclamações apresentadas demonstraram uma visão deturpada das funções do CRCMG. Foi verificado que muitos profissionais esperam do Conselho uma atuação característica dos sindicatos, vendo-o como uma entidade que representa o profissional e que deveria, assim, defender os interesses da categoria. No entanto, o CRCMG é uma autarquia federal cuja função, em primeira instância, é defender a sociedade da ação de leigos e profissionais sem ética ou boa técnica. Como meios para atingir esse objetivo, o Conselho realiza ações de fiscalização e investe em projetos de desenvolvimento profissional. É claro que, com essas ações, o CRCMG também beneficia a própria classe contábil, pois garante aos profissionais éticos e comprometidos um mercado de trabalho equalizado, separando e punindo os maus profissionais. Mas o Conselho não pode adentrar na seara dos sindicatos e extrapolar suas funções, sendo o representante de profissionais específicos ou mesmo adotando como tônica principal a luta pelos interesses da categoria.

Devido a essa visão equivocada de alguns profissionais, o CRCMG está publicando, nesta edição do Jornal, uma matéria sobre a função do Conselho e sua importância para a sociedade. Nessa matéria, são apresentados os conceitos que embasam a atuação do CRCMG, bem como as atividades desenvolvidas e sua importância para que o Conselho cumpra com suas obrigações legais.

Embora o índice de satisfação dos leitores do Jornal do CRCMG também tenha sido alto (93,4%), na pesquisa de satisfação desse Jornal também houve reclamações de profissionais questionando o conteúdo veiculado, cobrando a redação de matérias de cunho mais técnico. No entanto, destaca-se que esse veículo de comunicação é utilizado pelo Conselho para repassar aos profissionais registrados as ações institucionais, informando-os sobre os eventos e projetos da entidade. Voltada para um campo mais técnico e científico, o CRCMG edita também a Revista Mineira de Contabilidade, que, a partir de 2015, passará a ser veiculada em meio eletrônico, com acesso livre a quem desejar lê-la.

Em 2015, o CRCMG pretende continuar estreitando a comunicação com os profissionais contábeis e a sociedade, que ainda têm na Ouvidoria mais um canal de manifestação. Contamos, portanto, com a participação de todos nas pesquisas que realizamos, pois, assim, poderemos cada vez mais alinhar nossas ações com as expectativas dos profissionais, sem, é claro, nos desviarmos de nossas obrigações instituídas legalmente.

Marco Aurélio Cunha de Almeida

Presidente do CRCMG

Edição e redação: Fernanda de Oliveira e Sousa MG 06296 JP

Redação: Deborah Arduini MG 15468.JP

Publicidade: Gleice Vargas

Estagiária: Thalita Rodrigues

Projeto Gráfico e Diagramação: Gíria Design e Comunicação

Revisão: Délia Ribeiro Leite e Igor dos Reis Alcântara

Fotos: Arquivo CRCMG, Deborah Arduini, Fernanda de Oliveira,

Thalita Rodrigues, Nathália Simões e Eduardo Batista.

Fotolito e impressão: Rona Editora Ltda.

Tiragem: 36.000

CRCMG – Conselho Regional de Contabilidade de Minas Gerais

Rua Cláudio Manoel, 639 – Funcionários

Cep 30140-100 – Belo Horizonte MG

Tel: (31) 3269-8400

E-mail: cremg@cremg.org.br

Site: www.cremg.org.br

Os conceitos emitidos em artigos assinados são de inteira responsabilidade de seus autores. As matérias deste jornal podem ser reproduzidas desde que citada a fonte.

Receita aposta em inovações para facilitar a entrega da Declaração

A temporada de entrega da Declaração do Imposto de Renda Pessoa Física (DIRPF) já vai começar. E, para simplificar essa tarefa e facilitar a vida do contribuinte no cumprimento das suas obrigações com o Fisco, a Receita vem aperfeiçoando os seus programas.

Segundo o Chefe da Divisão de Cobrança da Pessoa Física da Coordenação-Geral de Arrecadação e Cobrança da Receita, Genilmar Fontenelle Rodrigues, o patamar de qualidade da DIRPF já é bastante elevado, porém, a Receita continua buscando o aperfeiçoamento de seu sistema. “A cada ano fazemos uma avaliação para melhoria do programa e incluímos aquelas sugestões cujo custo x benefício seja compatível com os recursos disponíveis”, conta. Neste ano, as principais novidades são: o rascunho da declaração e o carnê-leão com informação do CPF do titular do pagamento.

O rascunho foi lançado em novembro de 2014, com o intuito de facilitar o preenchimento da declaração do IRPF. Seu uso é facultativo e pode ser utilizado em *desktops* e também em dispositivos móveis, como *tablets* e *smartphones* (disponível para os sistemas operacionais IOS e Android). Através do aplicativo, o contribuinte pôde fazer o rascunho da declaração IRPF 2015 à medida que os fatos aconteciam, bem antes do lançamento do programa gerador da declaração. “Apesar de as informações salvas não constituírem uma declaração, ao iniciar a temporada de declaração deste ano, o contribuinte poderá apenas importar o arquivo, facilitando, assim, sua vida”, afirma Fontenelle. Segundo ele, até o final do ano de 2014, foram elaborados cerca de 20 mil rascunhos.

A outra novidade é o Aplicativo Carnê-Leão, lançado em maio de 2014. Com ele, os contribuintes podem usar *smartphones* e *tablets* para informar ocorrências relativas à apuração mensal do imposto obrigatório carnê-leão. Desenvolvido para os sistemas Android e IOS, o aplicativo destina-se às pessoas físicas que recebem rendimentos de outras pessoas físicas ou do exterior e que estejam sujeitas a recolher o imposto mensalmente. O aplicativo ainda oferece a possibilidade de fotografar comprovantes das ocorrências, como os recibos de aluguéis. Ao final do processo, o App Carnê-Leão permite gerar o Documento de Arrecadação de Receitas Federal (Darf), que será pago nos bancos. Outra vantagem do aplicativo é a apresentação dos demonstrativos mensais e anual e o envio do arquivo para o programa do IRPF do próximo ano. “Essa informação visa beneficiar os contribuintes que tiveram despesas médi-

cas acima de um padrão aceitável e iriam incidir em malha para apresentação da documentação. Com essa informação, constante no carnê-leão, não mais seria necessário incidir em malha. É claro que, caso haja indícios de fraude, a Receita Federal se reserva o direito de solicitar a documentação”, explica Fontenelle.

A entrega da declaração, que deve se iniciar em março, pode ser feita através da internet. Alternativamente, a entrega poderá ser realizada através de dispositivos móveis (*tablets* e *smartphones*), por meio do m-IRPF, que passou a se chamar “Fazer Declaração” e é acessado pelo aplicativo App IRPF. “Todos os contribuintes poderão utilizá-lo, exceto os que se enquadrarem em uma das vedações para uso do serviço que constarão em Instrução Normativa a ser expedida posteriormente”, afirma Fontenelle. Ainda segundo ele, pouco mais de 28 mil contribuintes utilizaram o aplicativo. “A expectativa para 2015 é um crescimento de pelo menos 100%”, fala.

De acordo com Fontenelle, existe um esforço constante da RFB em simplificar o cumprimento das obrigações pelos contribuintes. Entretanto, não há um prazo para se alcançar a plenitude. “Não há uma previsão de quando as declarações das pessoas físicas já virão preenchidas em sua totalidade, tendo em vista que a legislação e os controles, por parte da Receita, têm um crescimento constante”, afirma. Porém, apesar das facilidades para declarar no modelo simplificado, as crescentes exigências do Leão aumentam a preocupação de pessoas físicas obrigadas a apresentar o modelo completo, exigindo cuidado redobrado na coleta e envio das informações para o Fisco. Com isso, para Fontenelle, o profissional da Contabilidade tem um papel fundamental, tendo em vista que é capacitado para interpretar, orientar e aplicar a legislação do ponto de vista do contribuinte.

Quem é: Genilmar Fontenelle Rodrigues

Formação: Engenheiro Civil e Administrador

Sua opinião é importante porque: é Chefe da Divisão de Cobrança da Pessoa Física da Coordenação-Geral de Arrecadação e Cobrança



Planejamento de eventos para 2015

Em 2015, o CRCMG está empenhado em, mais uma vez, realizar eventos de qualidade que atendam a todas as demandas da classe contábil.

Já estão programados os seguintes eventos:

Data	Evento
29 de janeiro	Café com Contabilista – Tema: Lei 12.973
24 de fevereiro	Café com Contabilista – Tema: eSocial
4 e 5 de março	Seminário de Integração Regional da Grande BH e 10º Fórum da Mulher Contabilista Mineira
10 de março	Café com Contabilista – Tema: Lei da Aprendizagem
25 a 27 de março	IV Seminário Internacional de Contabilidade Pública e V Fórum Nacional de Gestão e Contabilidade Públicas
9 de abril	Café com Contabilista – Tema: IRFS
10 de abril	II Fórum Mineiro de Coordenadores e Professores de Ciências Contábeis
14 e 15 de maio	Seminário de Integração Regional do Centro-Oeste de Minas (Divinópolis)
17 a 19 de junho	10ª Convenção de Contabilidade de Minas Gerais
27 e 28 de agosto	Seminário de Integração Regional do Leste de Minas (Governador Valadares)
3 e 4 de setembro	Seminário de Integração Regional do Norte de Minas (Montes Claros)
21 a 25 de setembro	Semana da Contabilidade
8 e 9 de outubro	10º Encontro Nacional de Coordenadores e Professores do Curso de Ciências Contábeis
22 e 23 de outubro	Seminário de Integração Regional da Zona da Mata (Barbacena)
12 e 13 de novembro	Seminário de Integração Regional do Sul de Minas (Pouso Alegre)

Além dos eventos agendados, está prevista a realização de mais oito edições do Café com Contabilista, de 50 cursos presenciais em Belo Horizonte, 150 cursos presenciais no interior do estado e cinco fóruns com temas a serem escolhidos conforme a necessidade da classe contábil.

Também fazem parte do planejamento do Conselho o apoio a oito eventos realizados por outras entidades, 20 visitas técnicas de instituições de ensino e o atendimento a 100 solicitações de palestras procedentes de instituições de ensino e entidades representativas da classe contábil.

Em relação às ações da Comissão de Educação Profissional Continuada, estão previstas seis reuniões ao longo do ano. Todos os eventos realizados pelo CRCMG que se enquadrarem nos requisitos da norma de Educação Profissional Continuada serão pontuados.

Em 2016, conforme a NBC PG 12, os profissionais da Contabilidade que são responsáveis técnicos ou que exerçam funções de gerência/chefia na área contábil das empresas sujeitas à contratação de auditoria independente pela CVM, pelo Bacen ou pela Susep, ou consideradas de grande porte nos termos da Lei n.º 11.638/2007, serão obrigados a cumprir o Programa de Educação Profissional Continuada, juntamente com os auditores, conforme item 4 dessa norma.

Dessa forma, o CRCMG pretende atingir um público de mais de 20.000 pessoas, entre profissionais e estudantes de Contabilidade, oferecendo eventos e cursos que promovam o desenvolvimento e a atualização profissional.

IOB Orientador Trabalhista
online

Toda rotina trabalhista em suas mãos
num clique.



Quer saber mais, acesse:

orientadortrabalhistaonline.iob.com.br

ou ligue **0800 724 7777**

Resolução estabelece o fim do Registro Provisório

No dia 1º de dezembro de 2014, o CFC publicou a Resolução n.º 1.471, que altera as regras para a obtenção de registro. De acordo com essa resolução, desde 1º de dezembro, não mais existe a modalidade de Registro Provisório. Todos os registros obtidos nos CRCs após essa data passaram a ser definitivos. Po-

rém, o profissional que obter o registro sem o diploma, apenas com o histórico escolar e a certidão/declaração de conclusão de curso, deverá apresentar o diploma dentro do prazo de dois anos, excluindo-se da contagem de tempo o ano da respectiva concessão, sob pena de ter o seu registro baixado.

Os registros provisórios concedidos antes da publicação da Resolução passaram a ter validade de 2 anos, excluindo-se da contagem de tempo o ano da respectiva concessão. Durante o prazo de validade do Registro Provisório, o contador ou técnico em contabilidade pagará as anuidades dos exercícios abrangidos.

Técnico em contabilidade: registro até o dia 1º de junho

Atenção! Os técnicos em contabilidade têm até 1º de junho de 2015 para solicitar o registro no Conselho Regional de Contabilidade do seu estado. Após essa data, o profissional formado em nível técnico não poderá mais obter o registro profissional, de acordo com a Lei n.º 12.249/2010.

Os técnicos em contabilidade já registrados e os que venham a fazê-lo até essa data têm assegurado o seu direito ao exercício da profissão, com todas as prerrogativas garantidas pela legislação em vigor. Após essa data, os Conselhos não realizarão mais registros de técnicos.

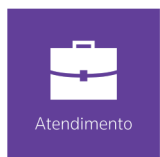

ATENDENDO COM EFICIÊNCIA SUA EMPRESA DE CONTABILIDADE E SEUS CLIENTES.

agenciagigante.com.br



AGORA COM CONTROLE DE CERTIDÃO NEGATIVA DE DÉBITO.



O Domínio Atendimento está com uma nova funcionalidade, o gerenciamento de Certidão Negativa de Débito (CND). Além de buscar e emitir as CND na Internet, com ela você armazena, registra e controla a periodicidade dos documentos. Tudo rápido, fácil e organizado.

UNIDADES DE NEGÓCIO:

Belo Horizonte - (31) 3025-0202
Poços de Caldas - (35) 3716-5801
Uberlândia - (34) 3257-8996
www.dominiosistemas.com.br

dominio
sistemas

Now part of Thomson Reuters



Os Sistemas Contábeis que você sempre quis. Tem tudo o que você precisa e não tem mensalidade.

Atualizações e serviço de suporte gratuitos por 12 meses

www.e-contab.com.br

BH: (31) 4063-6062 Curitiba: (41) 4063-7122
RJ: (21) 4063-5062 Salvador: (71) 4062-7362
SP: (11) 4063-2062 SP Interior: (19) 4062-8202



e-contab

Anuidade de 2015

Valores com redução até o dia 28 de fevereiro

A anuidade para o exercício de 2015, estabelecida pela Resolução CFC n.º 1.467/2014, com vencimento em 31 de março, foi fixada em:

I - R\$ 472,00 (quatrocentos e setenta e dois reais) para os contadores e R\$ 424,00 (quatrocentos e vinte e quatro reais) para os técnicos em contabilidade;

II - R\$ 235,00 (duzentos e trinta e cinco reais) para empresário individual e empresa individual de responsabilidade limitada (Eireli);

III - para as sociedades:

a) R\$ 472,00 (quatrocentos e setenta e dois reais), com dois sócios;

b) R\$ 709,00 (setecentos e nove reais), com três sócios;

c) R\$ 947,00 (novecentos e quarenta e sete reais), com quatro sócios;

d) R\$ 1.184,00 (mil cento e oitenta e quatro reais), acima de quatro sócios.

Os pagamentos em cota única realizados até o dia 28/2/2015 têm redução de 5%, conforme mostra a tabela:

PRAZOS	PROFISSIONAIS			ORGANIZAÇÕES CONTÁBEIS			
	Contador	Técnico em Contabilidade	Empresário Individual e Eireli	Sociedades			
				2 sócios	3 sócios	4 sócios	Acima de 4 sócios
Até 28/2/2015	448,00	403,00	223,00	448,00	674,00	900,00	1.125,00

As anuidades podem ser divididas em até sete parcelas mensais. Após 31 de março, as anuidades e parcelas terão seus valores atualizados mensalmente pelo IPCA, acrescidos de multa de 2% e juros de 1% ao mês. Porém, se requerido o parcelamento e quitada a primeira parcela até 31 de março, incidirá sobre as demais parcelas somente o IPCA.

O CRCMG conta somente com os recursos provenientes da anuidade para oferecer cursos, treinamentos, seminários, congressos, eventos, exame de qualificação técnica, etc. Por isso, é importante que os profissionais estejam adimplentes com o Conselho, até mesmo porque, para exercer a profissão de forma regular, devem estar em dia com a anuidade.

Outras informações podem ser obtidas na Gerência de Cadastro e Cobrança, através do e-mail: cobranca@crcmg.org.br.



Atenção! Este ano haverá eleições no CRCMG. O voto é obrigatório, e para votar o profissional deve estar em dia com a anuidade!

O CRCMG e sua importância para a sociedade

O CRCMG é uma autarquia federal, criada pelo Decreto-Lei n.º 9.295/1946, que tem por finalidade registrar os profissionais e as organizações contábeis para atuarem no mercado, fiscalizar o exercício da profissão e desenvolver programas de educação continuada para os profissionais da Contabilidade, por meio de cursos, treinamentos, palestras e eventos.

O CRCMG e os demais Conselhos Regionais de Contabilidade do país, juntamente com o Conselho Federal de Contabilidade, integram o Sistema CFC/CRCs.

Cada vez mais, as informações contábeis constituem instrumento importante para a sociedade, e é dever do CRCMG assegurar que os profissionais encarregados de produzi-las sejam comprometidos com a ética e a moral. Dessa forma, o CRCMG tem um papel fundamental na defesa da sociedade, pois um de seus objetivos é coibir a prática ilegal da profissão contábil. Com isso, o Conselho ainda contribui para que os profissionais habilitados tenham um mercado de trabalho ético e promissor.

O CRCMG está presente em todo o estado, por meio das Delegacias Seccionais, que cumprem um papel de representação político-institucional do Conselho.

REGISTRO E FISCALIZAÇÃO

De acordo com os arts. 12 e 21 do Decreto-Lei n.º 9.295/1946, os profissionais, para exercerem a profissão, devem estar registrados no Conselho e em dia com as obrigações inerentes ao registro ativo, inclusive procederem ao pagamento da anuidade, vencida em 31/3 de cada ano e regulada conforme resolução específica do CFC. O não cumprimento desses dispositivos legais implica exercício ilegal ou irregular da profissão, sujeito, portanto, às penalidades decorrentes de tal prática.

O profissional contábil registrado e que cumpre com as obrigações inerentes ao registro ativo pode comprovar a sua regularidade obtendo a certidão neste órgão, o que gera mais segurança e confiança a clientes e terceiros que dependem dos seus serviços. As organizações contábeis que exploram serviços contábeis são obrigadas a obter o registro cadastral no CRC, sem o qual não poderão iniciar suas atividades. Além disso, de acordo com o artigo 22 do Decreto-Lei n.º 9.295/1946, as organizações contábeis com registro ativo no Conselho estão obrigadas ao pagamento da anuidade.

Através da fiscalização, o CRCMG verifica o cumprimento da legislação do exercício profissional, a fim de proteger a sociedade da ação de leigos e de pessoas não habilitadas, assim como de profissionais sem capacidade técnica. Primeiramente,

a fiscalização atua orientando os profissionais em relação aos padrões legais, técnicos e éticos que norteiam a profissão. Caso o trabalho de orientação não surta o efeito desejado ou os profissionais não cumpram o disposto nas notificações lavradas, processos administrativos são instaurados. As penalidades podem variar entre advertência reservada, censura reservada ou pública, suspensão do exercício profissional e, em alguns casos previstos em lei, cassação do exercício profissional, além de multas de uma a dez anuidades.

PRESTAÇÃO DE CONTAS

É importante destacar que o CRCMG presta contas de toda sua gestão ao Conselho Federal de Contabilidade (CFC) e, de forma agregada, ao Tribunal de Contas da União (TCU). Além disso, divulga em seus meios de comunicação os balanços mensais e os balanços patrimoniais de exercícios encerrados, também publicados em jornal oficial. Todas as informações podem ser acessadas, ainda, no portal do CRCMG, no banner “Portal da Transparência e Acesso à Informação”, onde, entre outras informações, também ficam disponíveis os relatórios de gestão. Além da prestação de contas feita ao CFC e ao TCU, a gestão do CRCMG ainda passa por auditoria externa, que emite parecer sobre todos os atos praticados.

Dessa forma, fica evidente que o CRCMG possui uma atuação diferente das entidades sindicais que representam a classe, já que atua na proteção da sociedade. Porém, isso não impede que o Conselho esteja sempre em parceria com sindicatos, associações, entidades e órgãos do governo.

DIFERENÇAS ENTRE CONSELHO E SINDICATOS

CRCMG Conselho de Fiscalização	Sindicatos
Autarquia federal que possui como missão a fiscalização, o registro e os programas de educação continuada, visando garantir à sociedade serviços contábeis praticados com ética e boa técnica.	Associações voltadas para o propósito corporativista de defesa dos interesses da categoria profissional.
Instituição com personalidade jurídica de Direito Público.	Instituição com personalidade jurídica de Direito Privado.
O registro nos Conselhos é compulsório para o exercício profissional.	A associação a sindicatos é um direito social, mas não é compulsória para o exercício profissional.

ITG 1.000: estabelece procedimentos contábeis simplificados e resguarda a responsabilidade técnica do profissional contábil

O Código Civil Brasileiro, em seus artigos 1.020 e 1.179, estabelece a responsabilidade do administrador perante os atos praticados nas empresas. Visando resguardar a responsabilidade do profissional da Contabilidade, o Conselho Federal de Contabilidade (CFC) criou, em 2012, a Resolução n.º 1.418, que aprova a Interpretação Técnica Geral (ITG) 1.000 – Modelo Contábil para Microempresa (ME) e Empresa de Pequeno Porte (EPP).

A ITG 1.000 é uma simplificação da NBC-TG 1.000, que, por sua vez, já simplifica a aplicação das normas internacionais de contabilidade. Ela tem como objetivo proporcionar um tratamento diferenciado para as Microempresas e EPPs, visando a simplificação da escrituração e da elaboração das demonstrações contábeis. De acordo com a ITG 1.000, a fim de salvaguardar a responsabilidade técnica, o profissional deverá obter Carta de Responsabilidade da Administração, em conformidade com os itens 12 a 14 da Resolução CFC n.º 1.418/2012.

São classificadas como Microempresa e EPP a sociedade simples, a empresa individual de responsabilidade limitada e o empresário a que se refere o art. 966 do Código Civil, devidamente registrados no Registro de Empresas Mercantis ou no Registro Civil de Pessoas Jurídicas, conforme o caso, desde que tenha auferido, no ano calendário anterior, receita bruta anual até os limites previstos nos incisos I e II do art. 3º da Lei Complementar n.º 123/2006.

Além de instituir um modelo simplificado para a escrituração e elabora-

ção de demonstrações contábeis, a ITG 1.000 estabelece, também, a Carta de Responsabilidade da Administração, que todo empresário deve fornecer, anualmente, ao profissional da Contabilidade responsável por sua empresa.

A realização da escrituração contábil e a elaboração das Demonstrações Contábeis dependem de informações que são geradas e disponibilizadas pela administração das MEs e EPPs. Dessa forma, a Carta de Responsabilidade da Administração tem por objetivo distinguir as responsabilidades dos profissionais da Contabilidade da dos administradores das MEs e EPPs. Através da emissão da carta para o responsável contábil que está prestando os serviços, o administrador atesta a veracidade de todas as informações e documentos repassados para a realização dos serviços contábeis, assumindo para si a responsabilidade caso seja comprovada fraude de algum documento.

Previendo a dificuldade no fornecimento dessa carta, o CFC instituiu, em 2013, a Resolução CFC n.º 1.457, que tornou obrigatório o fornecimento de Carta de Responsabilidade da Administração e alterou a redação da Resolução CFC n.º 987/2003 quanto à manutenção por escrito do contrato de prestação de serviços. Nesse contrato, deve constar cláusula determinando a obrigatoriedade do fornecimento da Carta de Responsabilidade da Administração para o encerramento do exercício financeiro e vinculando a assinatura das demonstrações contábeis à entrega da carta.

Esse documento serve para prote-

ger o profissional contábil de documentos forjados e de informações falsas que seus clientes possam vir a passar. Por isso, é importante conscientizar os empresários da obrigação de emitir a carta e de que, mesmo com esse documento, o profissional contábil continua tendo responsabilidade perante as suas obrigações.

Aquele que não adota esse padrão mínimo infringe o Código Civil, que exige a apresentação das contas, tendo como possíveis represálias a descaracterização da personalidade jurídica da empresa e a transferência de todas as suas obrigações para os sócios, em caso de falência. Também viola o Código Comercial, a Lei de Falências, as Normas Brasileiras de Contabilidade e a Lei Previdenciária. Para o profissional da Contabilidade responsável, as penalidades previstas no Código de Ética da profissão incluem: advertência, multa, suspensão e até mesmo a perda de registro profissional.



Distribuídas as latas de leite em pó

O CRCMG, por meio do Grupo de Trabalho Programa de Voluntariado da Classe Contábil, que integrou o Projeto Contabilista Solidário, distribuiu, nos meses de novembro e dezembro de 2014, as latas de leite em pó arrecadadas durante a Semana da Contabilidade 2014, realizada em setembro. Ao todo, foram distribuídas, para instituições da capital e do interior, mais de 4.200 latas de leite.

Em Belo Horizonte, receberam as doações: Conselho Particular Santa Rita de Cássia, Creche das Rosinhas, Creche Comunitária Tia Mamália, E. E. Dona Argentina Vianna Castelo Branco, Associação Beneficente Cantinho do Bebê e Abrigo Frei Otto (Sociedade São Vicente de Paula).

No interior, as latas foram entregues para a Associação

de Promoção à Cidadania Pão das Almas (Divinópolis), Centro Espírita Jesus de Nazaré (Divinópolis), Comunidade Servos da Cruz de São Damião (Divinópolis), Apae (Dores do Turvo), Movimento Social de Produção Humana (Pouso Alegre), Creche Pequeno Príncipe (Betim), Sociedade São Vicente de Paulo (Coronel Fabriciano), Associação Comunitária Nossa Senhora Rosa Mística (Montes Claros), Associação Paula Elizabete (Montes Claros), Casa de Apoio Dr. Pedro Santos (Montes Claros) e Casa da Terceira Idade Santa Ana (Montes Claros).

O CRCMG agradece a todos os profissionais da Contabilidade e estudantes que participaram da Semana da Contabilidade, trocaram seus ingressos por latas de leite em pó e contribuíram com essa importante ação.



Associação Beneficente Cantinho do Bebê



Escola Estadual Dona Argentina Vianna Castelo Branco



Creche Comunitária Tia Mamália



Centro Espírita Jesus de Nazaré

Seminário Internacional de Contabilidade Pública

Estão abertas as inscrições para o IV Seminário Internacional de Contabilidade Pública e o 5º Fórum Nacional de Gestão e Contabilidade Públicas, que acontecem de 25 a 27 de março, em Belo Horizonte, no Ouro Minas Palace Hotel. Realizados pelo CFC e o CRCMG, os eventos, que têm o lema “Contabilidade Pública, Gestão e Cidadania”, pretendem reunir 850 participantes.

O público alvo são os servidores e profissionais que tenham interação com contabilidade pública de forma direta ou como instrumento de trabalho, principalmente aqueles que atuam nas áreas de contabilidade das esferas federal, estadual e municipal; servidores e profissionais das áreas de controle interno e externo e representantes da área pública de outros países.

São objetivos do evento apresentar e discutir o estágio atual da Contabilidade Pública nos cenários nacional e internacional e seu impacto no aprimoramento da gestão pública e promover a atualização dos profissionais da Contabilidade que atuam na administração pública federal, estadual e municipal.

IV SEMINÁRIO INTERNACIONAL DE CONTABILIDADE PÚBLICA

“CONTABILIDADE PÚBLICA, GESTÃO E CIDADANIA”



A programação do Seminário contará com diversas palestras relacionadas ao lema principal, proferidas por palestrantes diretamente envolvidos com o assunto. A troca de informações e os debates também serão destaque no evento.

As inscrições devem ser feitas através dos portais do CRCMG (www.crcmg.org.br) ou do CFC (www.cfc.org.br). Últimas vagas!

PROGRAMAÇÃO PRELIMINAR

25 de março de 2015 (Quarta-feira)

14h – 16h	Credenciamento
16h – 17h	Sessão Solene de Abertura
17h – 18h30	Palestra Magna de Abertura - O modelo de gestão pública brasileira e as necessidades de mudanças

26 de março de 2015 (Quinta-feira)

9h – 10h45	Painel 1 - IPSAS X EPSAS
10h45 – 12h30	Painel 2 - A experiência brasileira no Ifac e as contribuições para o processo de convergência
12h30 – 14h	Intervalo para o almoço (livre)
14h – 15h30	Painel 3 - Custos e sua contribuição para a qualidade do gasto público
15h30 – 17h	Palestra 1 - Gestão orçamentária inovadora: desafios e perspectivas no Brasil
17h30 – 18h30	Palestra 2 - As contribuições do banco mundial para a implantação das IPSAS

27 de março de 2015 (Sexta-feira)

09h – 10h30	Painel 4 - Em busca do novo
10h30 – 11h45	Painel 5 - PPP: instrumento para o desenvolvimento municipal
11h45 – 12h30	Palestra 3 - Experiência de um município na implantação da contabilidade aplicada ao setor público
12h30 – 14h	Intervalo para o almoço (livre)
14h – 15h30	Palestra 4 - A STN e a avaliação do processo de convergência no Brasil
15h30 – 17h	Palestra de encerramento
17h – 17h30	Encerramento

10ª Convenção de Contabilidade será realizada em Uberlândia

De 17 a 19 de junho, o CRCMG realizará a 10ª Convenção de Contabilidade de Minas Gerais. Pela primeira vez, a Convenção será realizada fora da capital, e a cidade escolhida para sediar o maior evento da classe contábil de Minas foi Uberlândia. Serão três dias de palestras e debates, com uma programação que procura trazer oportunidades para todos os segmentos da profissão contábil. A Convenção está sendo preparada para atender a um público de 1.100 pessoas, entre profissionais da Contabilidade, estudantes, profissionais de outras áreas e empresários. Confira a programação completa e faça já a sua inscrição! Acesse: <http://convencao.crcmg.org.br/>



Prêmio Lopes de Sá: inscrições até o dia 15 de abril

Durante a 10ª Convenção, será realizada a entrega do Prêmio Internacional de Produção Contábil Técnico-Científica Professor Doutor Antônio Lopes de Sá - edição 2015, promovido pelo Conselho Federal de Contabilidade (CFC), Conselho Regional de Contabilidade de Minas Gerais (CRCMG) e Fundação Brasileira de Contabilidade (FBC), com apoio da Ordem dos Técnicos Oficiais de Contas de Portugal (Otoc). São objetivos do Prêmio incentivar, estimular e disseminar a produção de pesquisas na área da Ciência Contábil nos âmbitos nacional e internacional.

Poderão participar estudantes de Ciências Contábeis, técnicos em contabilidade, contadores, professores e pesquisadores da área, desde que pertençam aos países de língua portuguesa. É permitida a submissão de trabalho por autores que se enquadrem nas se-



PRÊMIO INTERNACIONAL
DE PRODUÇÃO CONTÁBIL TÉCNICO-CIENTÍFICA
PROF. DR. ANTÔNIO LOPES DE SÁ

guintes categorias:

I - Iniciação Científica – estudantes de cursos de graduação em Ciências Contábeis;

II - Técnico-Profissional – profissionais registrados em conselhos regionais de Contabilidade, em se tratando de brasileiros; ou portadores de registro profissional equivalente no país de origem, em se tratando de estrangeiros;

III - Acadêmico-Científica – pesquisadores, professores e estudantes de pós-graduação em nível *lato sensu* e *stricto sensu*, estes últimos acompanhados ou não pelo professor orientador da pesquisa em coautoria.

O valor total líquido da premiação está fixado em R\$ 36.000,00, assim distribuído para cada categoria:

1º colocado: R\$ 6.000,00 (seis mil reais) por categoria;

2º colocado: R\$ 4.000,00 (quatro mil reais) por categoria;

3º colocado: R\$ 2.000,00 (dois mil reais) por categoria.

Os interessados deverão submeter os trabalhos, exclusivamente, pela internet, no portal www.crcmg.org.br, até as 23h59min59seg (horário de Brasília) do dia 15 de abril de 2015.

Confira o regulamento completo do Prêmio Lopes de Sá no portal: www.crcmg.org.br. Participe!

DEMONSTRATIVOS CONTÁBEIS

Balancete Patrimonial para verificação até o mês de dezembro

ATIVO	Dez-14	Dez-13	AH	PASSIVO E PATRIMÔNIO LÍQUIDO	Dez-14	Dez-13	AH
Ativo Circulante	30.090.678	27.046.233	11,3%	Passivo Circulante	7.917.329	6.626.901	19,5%
Caixa e Equivalente de Caixa	24.073.500	19.604.343	22,8%	Obrigações Trabalhistas e Previdenciárias	126.843	118.831	6,7%
Bancos Conta Movimento	242.217	187.996	28,8%	Encargos Sociais a Pagar	126.843	118.831	6,7%
Bancos Conta Aplicação Financeira	23.831.283	19.416.347	22,7%	Obrigações de Curto Prazo	1.077.097	467.810	130,2%
Créditos de Curto Prazo	5.468.333	7.263.685	-24,7%	Obrigações Fiscais de Curto Prazo	9.926	5.606	77,1%
Créditos do Exercício	3.524.304	5.303.847	-33,6%	Depósitos Consignáveis	132.997	104.967	26,7%
Créditos de Exercícios Anteriores	6.005.055	7.501.123	-19,9%	Fornecedores	934.174	357.237	161,5%
Parcelamento de Débitos	3.270.730	4.406.258	-25,8%	Demais Obrigações de Curto Prazo	106.783	110.071	-3,0%
(-) Perda Estimada c/Créditos de Liquidação Duvidosa	(7.331.756)	(9.947.543)	-26,3%	Contas a Pagar	9.983	13.109	-23,8%
Demais Créditos e Valores de Curto Prazo	489.474	117.801	315,5%	Transferências Legais	8.549	14.305	-40,2%
Adiantamentos Concedidos a Pessoal e Terceiros	82.270	48.416	69,9%	Outras Obrigações	88.251	82.657	6,8%
Depósitos Restituíveis e Valores	121.706	69.385	75,4%	Provisões de Curto Prazo	6.606.606	5.930.189	11,4%
Outros Créditos e Valores a Receber	285.498	-	100,0%	Provisões Trabalhistas	649.474	575.909	12,8%
Estoques	45.568	45.280	0,6%	Provisões p/Riscos Trabalhistas e Cíveis	4.097.721	3.231.732	26,8%
Almoxarifado	45.568	45.280	0,6%	Provisão de Cota-parte	1.859.411	2.122.548	-12,4%
Variações Patrimoniais Diminutivas Pagas	13.803	15.124	-8,7%	Patrimônio Líquido	41.284.655	37.981.523	8,7%
Seguros a Apropriar e Assinaturas Periódicas	13.803	15.124	-8,7%	Ajustes de Exercícios Anteriores	3.571	197.959	-98,2%
Ativo Não Circulante	21.296.458	20.861.753	2,1%	Resultados Acumulados	41.281.084	37.783.564	9,3%
Ativo Realizável a Longo Prazo	3.828.724	3.349.055	14,3%	Variação Patrimonial Aumentativa	48.890.974	39.735.782	23,0%
Parcelamento de Débitos	6.551.798	6.687.086	-2,0%				
Créditos de Exercícios Anteriores Não Executados	7.163.232	5.245.757	36,6%				
Dívida Ativa Executada	34.133.856	25.260.612	35,1%				
(-)Perda Estimada c/Créditos de Liquidação Duvidosa	(44.020.162)	(33.844.400)	30,1%				
Investimentos, Imobilizado e Intangível	17.467.734	17.512.698	-0,3%				
Investimentos	7.839	7.839	0,0%				
Bens Móveis	2.709.851	2.754.224	-1,6%				
Bens Imóveis	16.483.513	15.979.108	3,2%				
(-) Depreciação Acumulada Bens Móveis	(969.411)	(712.999)	36,0%				
(-) Depreciação Acumulada Bens Imóveis	(764.058)	(515.474)	48,2%				
Variação Patrimonial Diminutiva	46.705.822	36.436.220	28,2%				
TOTAL	98.092.958	84.344.206	16,3%	TOTAL	98.092.958	84.344.206	16,3%

Balancete Financeiro para verificação até o mês de dezembro

INGRESSOS	Dez-14	Dez-13	AH
Receita Orçamentária	1.112.486	1.003.997	10,8%
Recebimentos Extraorçamentários	3.379.531	2.489.550	35,7%
Caixa e Equivalente de Caixa do Mês Anterior	24.998.599	20.541.112	21,7%
TOTAL	29.490.616	24.034.659	22,7%
DISPÊNDIOS	Dez-14	Dez-13	AH
Despesa Orçamentária	2.504.982	1.725.325	45,2%
Pagamentos Extraorçamentários	2.912.135	2.704.991	7,7%
Caixa e Equivalente de Caixa para o Mês Seguinte	24.073.499	19.604.343	22,8%
TOTAL	29.490.616	24.034.659	22,7%

Demonstração do Superavit Orçamentário para verificação até o mês de dezembro

DESCRIÇÃO	Dez-14	Dez-13	AH
Receitas Correntes	24.214.251	24.161.556	0,2%
Receitas de Capital	97.373	33.100	194,2%
Subtotal	24.311.624	24.194.656	0,5%
Despesas Correntes	19.793.337	17.877.650	10,7%
Despesas de Capital	650.191	501.323	29,7%
Subtotal	20.443.528	18.378.973	11,2%
Superavit Apurado	3.868.096	5.815.683	-33,5%

Contador MARCO AURÉLIO CUNHA DE ALMEIDA - Presidente - CRCMG 56290/O

Contador MAURO BENEDITO PRIMEIRO - Gerente de Contabilidade - CRCMG 54.453/O - CPF 682.100.946-53

A Importância do Enade para a formação do Bacharel em Ciências Contábeis

* Vidigal Fernandes Martins

De acordo com o artigo 5º da Lei n.º 10.861, de 14 de abril de 2004, “a avaliação do desempenho dos estudantes dos cursos de graduação será realizada mediante aplicação do Exame Nacional de Desempenho dos Estudantes – Enade”. Esse, que ocorre a cada três anos, avalia os discentes concluintes dos cursos de graduação. O objetivo é avaliar o desempenho dos estudantes em relação aos conteúdos programáticos previstos nas diretrizes curriculares e suas habilidades e competências para manter adequados os conhecimentos sobre a realidade brasileira, mundial e de áreas do conhecimento.

Desse modo, a prova do Enade em Ciências Contábeis busca avaliar se o estudante desenvolveu, no processo de formação, capacidade para: reconhecer e definir problemas, equacionar soluções, pensar estrategicamente, introduzir modificações no processo produtivo, atuar preventivamente, transferir e generalizar conhecimentos e exercer, em diferentes graus de complexidade, o processo da tomada de decisão.

De acordo com o Parecer Jurídico n.º 176/2010: “a não realização do Enade enseja a conclusão de que o acadêmico que estava sujeito a esta obrigação não completou o currículo do curso de graduação e, por conseguinte, não tem direito à diplomação”. Diante dessa obrigatoriedade e de sua relevância, o mercado classifica o resultado da prova como requisito mínimo de percepção da qualidade daquele profissional egresso do curso de Ciências Contábeis. As organizações hoje já podem padronizar suas decisões, por exemplo, para contratar um profissional *trainee*.

As provas, compostas por questões discursivas e de múltipla escolha, apresentam conteúdo de formação geral e específica da área. São aplicadas por instituição ou consórcio de instituições contratadas pelo Inep que comprove, nos moldes do Exame, capacidade técnica em avaliação e aplicação, e que atenda aos requisitos estabelecidos no projeto básico do Enade.

A Nota Enade corresponde à média ponderada da nota padronizada dos concluintes na Formação Geral (peso 25%) e no Componente Específico (peso 75%). O Conceito Enade, apresentado em categorias de 1 a 5, sendo que 1 é o resultado mais baixo e 5, o melhor resultado possível, é calculado para cada curso, tendo como unidade de observação a Instituição de Ensino Superior (IES), o município da sede do curso e a área de avaliação.

Em 2015, o Exame será realizado para os cursos da área de Ciências Sociais Aplicadas, Ciências Humanas e áreas afins. Assim, os cursos de Ciências Contábeis serão avaliados, cabendo à instituição de ensino, na pessoa do coordenador do curso, a responsabilidade de inscrever os alunos. Porém, a grande responsabilidade cabe ao aluno, uma vez que ele deve ter plena consciência de que, hoje, o Enade é consagrado como um mecanismo de avaliação do Governo Federal, fazendo, desse modo, com que sua identidade profissional seja concebida no instante em que realiza a prova.

Assim, saiba você, aluno, que realizá-la com maestria nada mais significa do que: solidificar sua carreira profissional. Afinal, ter um profissional com uma formação em méritos de qualidade educacional é o que o mercado preconiza. O Enade dá essa oportunidade ao aluno que está formando.

**Professor Adjunto e Assessor Especial da Reitoria da Universidade Federal de Uberlândia (UFU). Conselheiro Efetivo do CRCMG. Coordenador do Grupo de Trabalho de Ensino do CRCMG. Membro da Academia Mineira de Ciências Contábeis.*



Conheça o sistema de gestão ideal para 99% das empresas do Brasil: as **Micros e Pequenas**



Contador,

Indique o **Compact One**.

Com esse sistema seus clientes controlam operações importantes do dia a dia e você fica sabendo de tudo.

Experimente gratuitamente por 30 dias e confira as vantagens!

Acesse: www.fimdotudo.eu.com.br
comercial@mastermaq.com.br | 0800-941-7505



COMPACT
ONE

Contrato de Prestação de Serviços

Profissional da Contabilidade, o ano novo começou e chegou a hora de renegociar os honorários para adequá-los aos custos e às responsabilidades. Nessa oportunidade, não se esqueça de firmar o contrato de prestação de serviços, obrigatório nos termos da Resolução CFC n.º 987/2003.

O contrato é uma garantia importante tanto para o profissional da Contabilidade quanto para o empresário contratante. Veja no portal do CRCMG, no menu "Fiscalização", o modelo de contrato de prestação de serviços. Não deixe de adotá-lo!

Falecimento

Faleceu, no dia 30 de dezembro de 2014, o estimado Sr. Francisco Pereira Bacelete, ex-Presidente e Membro do Conselho Consultivo do CRCMG. Tratou-se de uma perda irreparável para toda a classe e para a profissão contábil.

TV CRCMG

Em fevereiro, a TV CRCMG estará no ar. Esse é mais um importante meio de comunicação que abordará temas de interesse da classe e da sociedade. O programa de estreia será o CRCMG Entrevista. Aguarde! Acesse o portal do Conselho e acompanhe a TV CRCMG.



UNIVERSIDADE
FUMEC

DE MINAS GERAIS PARA O MUNDO

PÓS-GRADUAÇÃO e MBA

Estude em uma universidade completa
com o melhor MBA de Minas



MELHOR MBA
DE MINAS

MBA em Padrões e Normas Internacionais
de Contabilidade (IFRS/CPC)

MBA em Finanças Corporativas
e Controladoria

15% descontos para registrados adimplentes no CRC-MG

INSCRIÇÕES ABERTAS

Telefone: (31) 3280 5000

Site: pos.fumec.br

Os anos de estudo e as melhores oportunidades

****Gabriel de Andrade Ivo**

As escolhas que as pessoas fazem ao longo da vida terão implicação direta na vida pessoal e profissional. Nessa trajetória, traçar uma relação entre o estudo e uma carreira profissional bem sucedida é apontar o esforço na direção do sucesso e da competitividade.

Já sabemos que os anos de estudos estão diretamente ligados à melhor qualificação e aos maiores salários. Ficamos impressionados com a velocidade com que as mudanças acontecem. Já não basta mais ter uma graduação, sermos especialistas, mas precisamos vencer a concorrência e, para isso, é fundamental apostar na relação interpessoal. Afinal, se não conseguimos trabalhar em equipe, não adianta ser o melhor profissional.

Como dominar tantas competências e, ao mesmo tempo, conciliar família, amigos, atividades físicas e a pressão por resultados cada vez melhores e em menor tempo? Com certeza não é fácil, mas é possível evoluir profissionalmente sem esquecer a qualidade de vida.

Deixamos uma economia principalmente agrícola para ingressar em uma economia industrial. Vivemos momentos de grande desenvolvimento, inovação e avanços tecnológicos. Saímos de um modelo de linha de produção para produção flexível. Passamos por crises e reformas políticas e econômicas. Agora valorizamos a informação e os bens intangíveis como o poder da marca, do capital intelectual e dos talentos.

Com esse novo contexto, no qual as pessoas possuem importância única para as empresas, acompanhar a empregabilidade dos profissionais tornou-se inevitável e fundamental para o mercado de trabalho. A capacidade de conseguir e manter um emprego e, se necessário, obter um novo emprego, depende do esforço em continuarmos a aprender.

** Espaço cedido pelo CRCMG à Secretaria de Estado de Fazenda, conforme parceria firmada entre as duas instituições.*

***Economista da Fecomércio MG*

Balanço de sucesso 2014

Em 2014, a Federação dos Contabilistas do Estado de Minas Gerais focou suas ações na melhoria contínua visando à Educação Continuada, à promoção do lazer e satisfação da classe, bem representando os profissionais da Contabilidade.

Eventos de sucesso da Fecon/MG foram divulgados no site www.feconmg.org.br e por e-mails informativos:

- Representação dos contabilistas: esteve presente em eventos de órgãos públicos para defender os interesses da classe contábil;

- Educação Continuada: realizou no interior de Minas a “Caravana do Saber” e o 1º Congresso de Contabilidade do Sul de Minas, levando conhecimento aos profissionais. E, para atualização desses, apoiou a realização dos Seminários de Integração Regional do CRCMG, viabilizando cursos de qualida-

de, inclusive para os que atuam na área empresarial; realizou o tradicional “Pinga Fogo”, que mensalmente possibilita aos estudantes discussão de temas de destaque da Contabilidade;

- Ações de integração e convênios: realizou o “V Eicon”, momento de lazer com mais de 450 participantes, oportunidade para aprimoramento de convênios existentes e incorporação de novos.

Neste ano, lançará a revista eletrônica “Fato Contábil”, que divulgará os eventos e ações da Fecon/MG.

A contribuição sindical, que deve ser recolhida até 28/02/2015, viabiliza as ações dos Sindicatos e da Fecon/MG e profissionais da Contabilidade fortalecidos ensejam uma classe e sindicato mais fortes, o que garante a manutenção dos benefícios e serviços aos associados.

Vertente Conscientização

A importância de se conhecer a origem, acompanhar e participar da destinação do dinheiro público

Carga tributária, orçamento, PIB, IPTU, ICMS, IR, PPAG e lei complementar são algumas de tantas expressões e siglas que compõem o noticiário e que não são muito bem compreendidas pela população.

Sensibilizar o cidadão sobre a função socioeconômica do tributo, dar a ele informações sobre a Administração Pública e incentivá-lo ao acompanhamento da geração e aplicação do dinheiro público é o que pretende o Programa de Educação Fiscal Estadual (Proefe), uma das vertentes do Programa Minas Legal, Cidadania Fiscal.

ESTRUTURAÇÃO

Em âmbito nacional, o Programa Nacional de Educação Fiscal (PNEF) é gerido pela Escola de Administração Fazendária do Ministério da Fazenda (Esaf), contando com a participação de vários Ministérios, da Controladoria Geral da União e de todas as Secretarias Estaduais de Fazenda e de Educação.

Em âmbito estadual, tem a liderança compartilhada pelas Secretarias de Fazenda, de Educação e pela Controladoria Geral do Estado, além de contar com a participação das Unidades de Governo vinculadas ao Programa Minas Legal.

ABRANGÊNCIA

A Educação Fiscal tem como abrangência de atuação os estabelecimentos de ensino, do fundamental ao universitário, o serviço público e a sociedade. São os seguintes os efeitos estruturadores perseguidos:

- A aproximação da Administração Pública com a sociedade, dentro da perspectiva de que a solução da questão fiscal é de responsabilidade de todos, incentivando, assim, o estabelecimento de parcerias;
- Trato das questões fiscais nas escolas, contribuindo para a formação contextualizada dos alunos, na forma preconizada pela Lei de Diretrizes e Bases da Educação - LDBEN;
- Servidor público que domina os conceitos de Educação Fiscal, compreendendo melhor o seu papel social e contribuindo para a utilização racional dos recursos colocados a sua disposição.

AÇÕES RELEVANTES

- Cursos presenciais e a distância para educadores, ofertados anualmente;
- Ações de visibilidade têm levado servidores fazendários



e de instituições parceiras ao contato direto com a população em feiras, congressos, *shoppings centers*, pelas ruas e avenidas das cidades, em reforço às tradicionais palestras sobre a importância da exigência dos documentos fiscais, da satisfação voluntária dos compromissos tributários e do acompanhamento da utilização do dinheiro público.

OS DESAFIOS DA EDUCAÇÃO FISCAL NO PROGRAMA MINAS LEGAL

As Secretarias de Fazenda e de Educação estão intensificando a Educação Fiscal nas escolas. De maneira transversal, os alunos aprendem como as necessidades coletivas são atendidas pelos governos federal, estaduais e municipais, utilizando-se de recursos financeiros fornecidos pela própria sociedade.

O desafio é de, nos próximos anos, todos os estabelecimentos de ensino de Minas, das redes estadual, municipal e particular, serem alcançados pela Educação Fiscal.

Educadores das 47 Superintendências Regionais de Ensino (SRE) serão capacitados, e o material de referência distribuído pelas escolas e bibliotecas. E o trabalho já começou. São oito as SREs que estão implementando a Educação Fiscal: Divinópolis, Pará de Minas, Ponte Nova, Conselheiro Lafaiete, Unai, Governador Valadares, Varginha e Pirapora.

A sustentabilidade do Programa de Educação Fiscal, ultrapassando as barreiras temporais e espaciais de governos, tem se revelado o principal desafio daqueles que se dedicam a essa tarefa. Nessa perspectiva, espera-se que a Educação Fiscal se torne um dever de todos.

**Espaço cedido pelo CRCMG à Secretaria de Estado de Fazenda, conforme parceria firmada entre as duas instituições.*

DESAPARECIDOS

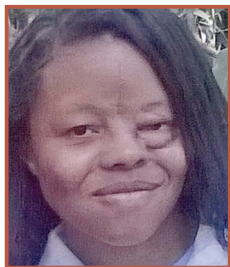

Nome: Deiviana Aparecida dos Santos
Data de desaparecimento: 28/9/2014
Idade: 24 anos
Local de desaparecimento: Ribeirão das Neves/MG



Nome: Phablo Philipe Ferreira de Sá
Data de desaparecimento: 15/11/2014
Idade: 23 anos
Local de desaparecimento: Paraopeba/MG



Nome: José Rodrigues (Possui transtorno mental)
Data de desaparecimento: 4/6/2004
Idade: 45 anos
Local de desaparecimento: Curitiba/SC

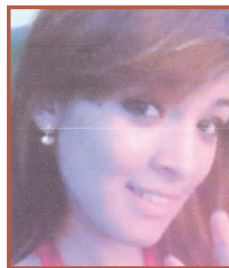

Nome: Nathiely Kathleen Ferreira da Silva
Data de desaparecimento: 19/12/2014
Idade: 15 anos
Local de desaparecimento: Belo Horizonte/MG



Nome: Milena Roberta Clemente
Data de desaparecimento: 10/9/2014
Idade: 15 anos
Local de desaparecimento: Ribeirão das Neves/MG

Caso reconheça alguma dessas pessoas, entre em contato com a Divisão de Referência da Pessoa Desaparecida – Polícia Civil de Minas Gerais, 0800-2828197, ou acesse www.delegaciavirtual.sids.mg.gov.br



Algumas coisas são tão simples e práticas que esquecemos de dar o devido valor.

Simplifique o controle das CNDs e aumente a produtividade da sua empresa.



Alterdata CND - Suas Certidões Negativas de Débito de forma simples e prática para você ganhar mais tempo.

Se vier à minha cidade, você não pode deixar de conhecer...

“O Parque das Águas, um local com fontes de água mineral. São nove fontes, cada uma com uma propriedade terapêutica. Além das fontes, encontramos alamedas, gramados, jardins, áreas de muito verde, lojas de artesanato, restaurante, lanchonetes, lago, balneário SPA, etc. No parque, é possível fazer diversas atividades como: caminhadas, *cooper*, *tai chi*, yoga, passeios de barco, pedaliños, caiaques, circuito de arborismo, ducha *solarium* (ao ar livre). E no Parque II há aparelhos de academia ao ar livre, banhos, massagens e terapias faciais no Balneário. Além de todas essas opções, ainda acontecem alguns eventos promovidos pela cidade. Eu o frequento três vezes por semana, mas, se tivesse tempo, iria todos os dias. Dentre tantas opções, o que eu mais gosto é de caminhar no bosque, além de remar e beber água mineral apreciando a beleza natural deste local. O Parque é frequentado por pessoas que procuram bem estar e relaxamento. E eu o recomendo, simplesmente, por ser um lugar de uma energia muito boa, onde se tem a melhor água mineral do mundo, gasosa natural, local limpo, seguro, com muita natureza, onde temos a sensação de que estamos no paraíso. Além disso, é acessível a todos, pois são cobrados apenas R\$6,00 por pessoa, com direito a reentrada no mesmo dia. Já os moradores podem comprar o Passaporte com 5 entradas com 50% de desconto”.



Fernando Alberto Garcia de Mello Rego

Técnico em Contabilidade – São Lourenço/MG

Gostei e recomendo...



Trem das Águas - São Lourenço - MG / Associação Brasileira de Preservação Ferroviária

“O passeio no Trem das Águas, que é mantido pela Associação Brasileira de Preservação Ferroviária (ABPF), uma entidade sem fins lucrativos de caráter recreativo-cultural voltada para a preservação da memória ferroviária no Brasil. O trem é tracionado por uma locomotiva a vapor. Em São Lourenço, estão disponíveis uma locomotiva inglesa de 1928 e outra americana de 1927. Ao chegar à estação, aberta em 1884, é possível observar a arquitetura inglesa do prédio. Hoje, ela abriga a sede do Trem das Águas, o Museu Dinâmico da Maria Fumaça e a Art’Esperança, uma feira de artesanato local. O passeio na Maria Fumaça é uma viagem com um clima de outros tempos. A maior parte da viagem acompanha a margem do Rio Verde, com bonitas paisagens. O trem faz uma jornada de duas horas pelos 10Km de trilhos que ligam São Lourenço a Soledade de Minas, com seus apitos e canções sertanejas que emocionam todas as gerações. Os mais saudosos poderão lembrar com detalhes as viagens que faziam em outras épocas, e os mais jovens poderão aprender um pouco de como tudo começou. Não existe nada mais mineiro do que o trem; o passageiro vai viajar pela história em uma autêntica locomotiva a vapor. E eu indico essa viagem cultural porque, além de maravilhoso, o passeio é uma forma de lazer e entretenimento”.

José Carlos de Almeida

Técnico em Contabilidade – São Lourenço/MG

Mário César de Magalhães Mateus

“Trabalho para ver a profissão contábil cada vez mais valorizada, colocando o profissional contábil no pedestal que ele merece. É através desse profissional que o empresário, o fisco e a sociedade têm suas contas prestadas de forma clara e confiável. Temos de ser reconhecidos e lutaremos sempre por isso.”



Nascido e criado em Belo Horizonte, o técnico em contabilidade e advogado Mário César de Magalhães Mateus conta que ele e seus dois irmãos mais velhos cresceram no ambiente de casa e do escritório, já que seu pai era proprietário de empresa contábil. Hoje, Mário é casado com Maria Abadia, funcionária pública federal, com quem tem três filhos, Natália, Anna Beatriz e Pedro Henrique. Nenhum de seus filhos se formou na mesma área do pai, porém ele tem a esperança de que um deles siga seus passos: “Natália fez Direito. Anna Beatriz irá fazer intercâmbio este ano na Alemanha e ainda não sabe o que irá fazer. Já Pedro Henrique diz que quer trabalhar comigo. Eu espero que sim”, conta.

NASCIDO NA CONTABILIDADE

Criado em meio à contabilidade, Mário Mateus, assim como os irmãos, começou a trabalhar cedo, por volta dos 15 anos, na “Matur Organização Contábil”, empresa de contabilidade familiar, fundada por seu pai, José Mateus Filho, há 51 anos. Mário se formou como técnico em contabilidade na Escola Técnica de Comércio Inconfidência, onde também se formaram seu pai e os dois irmãos. “Na minha casa, era quase uma lei fazer o curso técnico”, conta. Logo em seguida, graduou-se em Direito, fez pós-graduação em Ciências Contábeis e MBA e especialização na área. Mesmo com essa formação, ele não parou e hoje está no último período de Ciências Contábeis.

A EMPRESA

Como Mário Mateus sempre trabalhou na “Matur Organização Contábil”, esse foi seu primeiro e único emprego. Ele diz que, no início, trabalhava ali para cumprir uma tradição familiar, mas depois se apaixonou pela profissão. “Vivendo e tendo experiências na contabilidade o tempo todo, me tornei cada vez mais encantado com a profissão”, conta.

Ele explica que a Matur passou por um difícil processo de reestruturação e sucessão, que hoje se encontra consolidado. “Com essa reestruturação, a empresa trabalha dentro de uma nova e moderna mentalidade, não que o que foi feito antes estivesse errado, apenas porque precisava ser feito diferente, de acordo com as novas necessidades do mercado. Não podemos querer obter resultados diferentes agindo da mesma maneira”, explica Mateus.

Hoje gestor técnico da empresa, Mateus desempenha a fun-

ção de atendimento aos clientes na parte estratégica, é responsável pela integração da equipe e pelo desempenho comercial. “Tenho uma equipe altamente alinhada com as nossas metas e objetivos, e juntos trabalhamos pelo melhor desempenho da empresa”, conta. Além dessa atividade, ele exerce outras, como vice-presidente de Registro do CRCMG, membro do GBrasil (Grupo Brasil de Empresas de Contabilidade), além de frequentar algumas entidades e participar como palestrante em alguns eventos contábeis. “Conciliar o tempo é uma arte, mas faço o que amo, assim fica fácil”, fala Mateus.

EXPERIÊNCIA E PLANOS

Depois de muitos anos dedicados à contabilidade, Mateus conta que aprendeu a conviver com as constantes mudanças e, com isso, aprendeu a valorizar mais a profissão. “Passei por diversas mudanças na área, que tornaram nossa profissão completamente diferente. Sei que temos de estar preparados para o futuro, nos qualificando todo o tempo para ter um relacionamento transparente e verdadeiro com o nosso cliente”, ressalta.

Mesmo com toda experiência adquirida e a empresa consolidada, ele tem o anseio de ser cada vez mais referência em atendimento e qualidade para seus clientes e um provedor de soluções para o empresário. Já na vida pessoal, pretende desenvolver mais os projetos sociais nos quais ele, sua esposa e filhos estão envolvidos. “Sabemos que nossa responsabilidade vai além dos muros do nosso bem-estar, temos de contribuir para a sociedade, visando ao bem comum de todos”, finaliza.

RETRATO

Uma palavra: resiliência.

Meu maior sonho: são tantas as ambições e desejos... mas costumo brincar que meu maior sonho é chegar ao fim do arco-íris. Para que o ouro que se encontra ali só reluza e o que se encontra realmente ali sejam nossos sonhos realizados.

Gosto de pessoas... proativas, verdadeiras, resilientes e que não desistem jamais... na verdade, amo as pessoas e gosto das coisas.

Se não fosse contador... seria médico. Desde novo falava que seria médico, pois entendo que ajudar, seja no plano da saúde física ou na esfera patrimonial, sempre me deixa feliz.